臺灣日日新報 第一萬一千九百二號 (金曜日) 昭和八年五月二十六日 (第二版)

臺灣呂新報 夕刊 五月二十五日

藏相の留任を轉機に現内閣と精神的絶緣

政友會の總務會で決定

【東京二十五日發電通】政友會は二十四日午後本部に總務會を開き、高橋藏相留任問題、鈴木總裁の無任所大臣就任問題の處置方針に關する長老會議の結果に付き意見交換し、結局高橋藏相の留任を轉機とし現内閣に對する無條件支持の態度を捨て白紙狀態に歸り精神的絶緣を爲しその時期を約一週間乃至十日後とすることとなつた、右に基き二十五日午後二時からの正式總務會の諒を經め滿の意思を表明することゝなつた、次で高橋藏相は二十六

傳作義軍を驅逐し
懷柔と石廠を占據す
しつこい挑戰に怒つた鈴木部隊

【本天二十四日發電通】綏遠を占據してゐた傅作義の七十三師が不遜にも熱河の一〇〇餘と協力し察東正四方面に反攻を企圖して進出して西蘭堡の高地を占據したので鈴木部隊は直ちに之が驅逐に取掛つた

敗殘兵は北平に入れぬ
支那軍に退却命令

【北平二十四日發聯合】何應欽は今朝平綏線に亙り支那軍隊の總退却の命令を發した

日本の飛行機に發砲するなと命令

【北平二十四日發通】北支那駐屯軍司令部發表＝二十四日午後七時から臨行社會上にて開催、會員一百餘名、來賓として岡部軍司令官、外山參謀長、官吏として小松第一聯隊長、酒井連隊長、加田交通局總長、小酒内務局長、西澤市尹、小松青久氏等各局長、會長原東少將の挨拶、會長代理本庄の會務報告、名譽會長小總大佐より就任挨拶に次で祝辭、土肥原軍參謀の祝辭と續いて二十五日午前八時半から軍司令部會議室にて開催、岡部軍司令官、井出參謀長、酒井連隊長、加田交通局總長、佐藤憲兵隊

續殘月譜

(195)

志乃田廸司作
清水三重三畫

水鮎川（四）

その頃、慈隆上は、振られをして廿歳つれの依原を、二階、きこむでゐた。

「ふん、いい気方」

「あいよ」

女はけつこれるを、よいことにして、慈隆大夫、すつかり酔たまだ。

催眠のないので、僧侶とは気がつかないのだ。

「気方、さつぱりして、いい気方だど、何處？」

「それが」

「いいさ、行かう、登よ」

「待つ、待つ、そーと、待ち給ほ」

「何のまさ」

「離してゐるわよ、だが、登たと云つたに」

「ほ、ほよな、とほ、其處から出た筈さ」

「やえつ、いやに、江月つ子をきめるねえ」

「そうつと同じさ」

「お願しい、江月者と思つてくれて」

「そりや、「眠みりや寝るさ」

「たのもしいわ、いよいよ」

「忘れかかるのを功に遣けて。

「どうだ、工藤の月那たれは？」

「しつこくて、嫌ひさ」

「へん、まんざら、嫌ひの顔もしてゐないぜ」

「あら、いやだ気方」

慈隆は、女に顔を叩かせながら。

「あゝ、嬉しい！」

「こんなこと云つて、なかなか嫌しさ抓いてゐるものだからね、観方の顔で居ることはどう？」

「今に美人顔の食物にされるよ、大、ほつ、とした。

「どこぶ女の顔を見ながら、慈隆が、すく、何気ない顔で。

「役人は、来るか？」

「来ますとも」

女は慈隆に答へて。

「役人は、何にもせずに呼ばれ、ばかり云つて居るので、嫌、しつつこいのよ。

「へー」

「あたし、嘘いのは好きだけど。しつつこいのは嫌ひよ」

「さうか、それで、嘘いのは、観方のうちでは珍らしい」

「さあ、お願しやせう」

「お願？」

「さうよ、願くて嬉いのよ」

「ふーん」

「でもね、お願、慈隆、金がなくてあたしが口説きに来ないの」

「ほう」

「知つてるでせう」

「あゝ、知つてる」

慈隆、いい加減のことを云つてゐる。

「逃れて来てれ」

「ふあ」

「あたし、お願、立て換てあるからさ」

「よし、よし」

慈隆、潮時と見て、腰をあげた

「あばよ」

「やりんと、顔の雪。

「観方、ゆつくり、してつてよ」

「又来るよ」

飛び出した慈隆は、闇の裏に待つた馬車に

選ばれた厄年娘

―龍田の美人審査―

龍田では五所龍時が伏見館で子主催「十九の春」に因んで「コロンビアと提携して今年十九歳の龍田へ年の娘と、十八歳の龍田へ二十歳の娘に限る龍に自信ある娘々諸嬢して人選者には賞品を贈る。共に女優が審査には、映画等を審査の上採用すると發表したので、龍園から龍に押しかけて、松竹、コロムビア龍盤の審査員が關東なる審査の結果龍盤を通過したものが五十名、それが城戸所長、高橋副所長、ホワイト社社長はじめベルダル、西條八十、江口夜詩、栗島すみ子、伏見信子、五所平之助等のお龍々が決選の審査が行はれた右の諸氏が當選、引續き賞品授與式に移り終つてコロムビアを訪問、川崎大師で厄除け祈願を受けコ社より贈られたレコードを抱いて何れもニコニコ顔で引揚げた

一等は後章新聞社即ち大阪毎日新聞大部氏の長女テル子さんで一四歳、十八歳、明眸、歯並細目人式の娘さんで賞品に蓄音器を贈られた

二等A氏は龍園生れの福原君子さん十九歳、二四時、スポーツ一筋興味を持つた娘さんでポータブルを賞品に贈られた

二等B氏、朝見正子さん、一五歳、木所育ちとある。及川貞子に以た女學生タイプの娘さんでやはり賞品にポータブルを贈られた

米報俚謡募集

歴史ある「米の歌意」を綴び、俚謡は駒でもよし

締切　五月末日當

用紙　主として官製はがき

宛所　〒盛北市新京町三ノ五三福田知社方

發表　來月號米報

賞金　一等一圓、二三等各五十錢

注意　住所氏名明記のこと

羽田歌劇

築座で開演

二十六日から

羽田歌劇一行數十名は愈々二十五日築座二十六日上り築座に於て開演することになつた、羽田歌劇は既にお馴染り故多を要しないが内地の實演松竹等の少女歌劇的大規模のものと到底望まれ難きとしては充分觀覧の價値がある築座の興行は必つて笑いを招くことだらう、今回の一行は前年と異なり一組も合同しての來演であるから舞上更に花を添へるの觀と望すであらう（寫眞は女優主役の元祿舞踊姿と和洋レヴユー舞踊舞臺面）

臺灣案內　書籍雜誌

麻・花札　臺北市榮町七ノ八　杉田書店

トランプ　畔見書店

醫院

X光線診察　臺北大和町　小林醫院（二四八番）

内科　小林醫院

見習　須・小・喰（三三一三）

歯科　歯科醫師　北市本町三ノ一　歯科清水醫院

歯科　北市本町二ノ一九　清水醫院

高等理髪館

一日の御疲は　馬場理髪館　臺北本町一ノ三九五八番二京町一

江上理髪館　臺北京町三ノ二〇二

寫眞機

寫眞機　臺北市榮町　寫眞機

料理屋

ランチ　四十錢　臺北市京町二ノ一八　銀鳥

中古特賣　臺北市榮町　中古特賣

雜件

まさか屋商店　臺北本町一ノ二六五番　まさか屋

馬場理髪館　臺北本町一ノ三九五八番二京町一

江上理髪館　臺北京町三ノ二〇二

寫眞機　臺北市榮町　寫眞機

冷し西瓜・ビール　大塚合資會社　西門町三九

市乳の朝日牛乳　最高權威　臺北電三〇一七

新源泰冷藏庫　臺北市建成町呼出電話三二七九

シンガーミシン　月賦販賣　臺北市榮町　シンガーミシン

ミシン　月賦販賣　臺北市榮町　シンガーミシン會社電一八〇一番

夏ふとん・かや　臺北市榮町三　岸喜鑑

メガネ專門は和田　臺北本町御藥師通り電話二二八七　和田

職業　臺北市榮町　日本婦人會

ベニヤ板　臺北市榮町　日本婦人會

頭痛にノーシン　オクワノナカデ　一トウ　1　ダリヨ

星名劑

三尺ヘア美容　内服藥

ホホー　知つてよ……お隣で……家庭は至極圓滿なのよ……？

御心配の方は少しも早く御手紙下さい實任もあり信用もある私方御製の藥粉を詳しく御知らせ申上ます大阪街に迷ひ御出越下さいませ

◎男子早漏防止藥　内用服用四十回　外用一四二回

◎男女若返妙藥　男女〇〇強力サックに優る其藥サンセー　壹四二十錢　二四五十錢

◎産兒調節要具　ペツサリウム（ゴム製）　一四五十錢　二四五十錢　三四五十錢

◎米國式子宮洗淨器　ヴーム・キヤツプ　ダツチセツト　ダツチポンプ　ダツチスポイト　一四五十錢　二四五十錢　三四五十錢

◎男女根の藥　◎手淫の害　◎花柳病の害　◎男子生殖器の構造　◎男女生殖器の構造　◎妊娠の經過　◎分娩の順序　◎避妊の方法　◎人工流産の害　◎不妊の原因　◎月經の異常　◎子宮病の種類　◎子宮病の療法　◎白帶下の療法　◎陰部の病氣　◎花柳病の種類　◎花柳病の療法　◎花柳病の豫防　◎性に關する諸般の疑問　◎其他婦人科泌尿器科全般に關する諸般の疑問　◎花柳病豫防藥　◎婦人病豫防藥　不治知らずの大有望梁なり希望者は照會あれ詳細知すり御も扱ふ御照會さへ

珍書珍本

珍品珍具　家庭和樂草紙

◎花柳界流行品◎男女鮮寫參具◎和合圓滿藥◎性に關する諸般品◎奇見珍品限定特性的流行品◎參考寫眞◎花柳病豫防藥◎婦人病豫防藥

門外不出秘傳無代進呈切手六錢送れ

支店小賣店募集

郵總本店　あ部　廣瀬武雄商店

●大阪市梅田樓橋交叉點南西詰　振替大阪八六八八三番

紙

各國產紙　印刷用和紙　諸封筒　加工品　卸問屋

カタログ進呈

大阪市西區北堀江上通三丁目七

北川和洋紙店

電話新町一九〇二番

家具　建築金物　ダンス金物　製造卸

大阪市西區靱上通二丁目

加藤商店

出張所　大阪市南區安堂寺橋通一丁目

機械ト工具

トーチランプ・ブローランプ・ポンプ

大阪西區阿波座通二丁目

八木機械工具店

電話西四三九八番　振替大阪二三九八四番

木手道具　家庭用金物　理髪器具　洋鐵屋道具

大阪市東區南久寶寺町一ノ四四　電話谷町（三）二八〇番　振替大阪四二五二八〇番

十錢百貨均一卸

電話谷町（三）二八〇番　振替大阪四二五二八〇番

日本百貨均一卸協會

大阪市東區南久寶寺町一ノ四四

ソノ上夜別館ヲ設ケ節約シテ五歩ノ御勉強申上マス

誌友割引ヲ節約シテ優待ス

肌膚を荒す憂なき

◎ミツワ石鹸

芳香は温雅しく、誰にも好かれ

後に石鹸分を殘さず。

汗ばむ肌膚を柔軟に滑澤に整へます

脂つぽくて荒れ易い邦人の皮膚及び眞黒く豐なるを尊む、その毛髪の洗滌には泡沫が極めて微細で作用の緩和い

◎ミツワ石鹸

が理想の洗料として誰方にも喜ばれます

中途で溶崩れず經濟

原料の嚴密なる精撰はもとより、配合は巧緻を極め、特殊の操作に依つて、邦人の皮膚に適ふことを第一條件に、水にも湯にも程よく溶け、中途で溶け崩れず、最後まで同じ調子に用へ、三倍も永保ち致しますから、理想的な實用向家庭必需品であります

ホンノ少量を溶いても泡沫立ち豐に、洗つた後肌がサラリと除ちしつとりした肌膚を整へ、完全な作用をする

經濟第一の家庭實用向必需品

顔面と肌膚と毛髪の

◎ミツワ石鹸

不純の脂肪酸の除去ミツワ化學研究所にて、目下研究中なる重要なる成分

工學博士　河村正藏氏
工學博士　三宅次郎氏
工學士　野中正夫氏
藥學博士　小平勘氏

北海道研究所發行「石鹸の話」第四十頁第六項

P.30

店：尚、屋見丸◎（東神米國日本）　倫敦・京京・越米

漢文 臺灣日日新報

政友總務會決定表明黨意思 與齋藤內閣精神絕緣 並決議求萬國議會撤回議案

二十五日東京電。政友會二十四日午後在本部開總務會。報告高橋總裁留任。及鈴木總裁無任所大臣入閣勸說問題等。開今後態度方針。長老會議結果意見交換。決定乘高橋總裁留任之機。捨棄條件支持現內閣之態度。仍還白紙狀態。與精神的絕緣。其時期名分。一委鈴木總裁。又訂二十五日午後二時。正式集幹部會議。表明黨之意思。次討論萬國議會。開兩洋委任統治問題。提議帝國脫會之條件。議案求撤回。或不見容。不如脫退。斷然以此態度臨之意見一致云。

國府增入口稅 帝國出口貨大打擊 決定一兩日促熟慮

二十五日東京電。國民政府。去二十一日公表。二十二日實施之新輸入關稅。對本邦品。決定稅率之基準有政治的考慮之痕跡。此舉於我對華貿易。打擊相當多大。內田外相。電飭石射上海總領事。將其影響實情調查。就其稅率決定。照中國關稅自主權。似難法律的抗議。然此無慮措置。要促其道德的反省。決定一兩日中。待其調查報告到也。以文書或口頭。促國民政府熟慮云。

鈴木部隊追擊傅作義軍 占據懷柔石廠

二十四日發天電。占據密雲。鈴木部隊。因前面布陣傅作義七十三師不遜。執拗挑戰。不得已進擊。與○○機協力。狂退敵前。二十三日午後七時占據懷柔。潰敵敗退。現占西南方石廠高地云。

白川軍曹慘死 松室大佐踪跡不明

二十四日承德電。去二十二日。自承德赴多倫途中。在官地北方。踪跡不明。如熱河特務機關長松室孝良大佐。白川軍曹操縱滿洲號。極力搜查。乃二十四日發見該飛行機。爲官地附近北方濕走中數千匪賊。一齊射擊。墜落。而白川軍曹慘殺。松室大佐。今尚不明。或爲匪賊○○云。

步哨襲擊事件內容 背景既知近合發表

廿四日北平電。步哨襲擊犯人趙敬時。頑不開口。係官大憾。及以證據品。乃肯吐實。因知事件背景。軍部近合發表其內容云。

敗殘兵不使入北平 政務委員會決定

二十四日北平電。駐北政務整理委員長黃郛。二十四日午前九時。招何應欽。張群。蔣伯誠。萬福麟等。會議結果。決定不使敗殘兵。一留市內云。

開市內各團體代表者。關係各方面一般磋商會。協議具體案。十八二十五兩日。更開統監部員會。決定最後案。擬自十日。答手準備。此次防空演習。實爲大規模。其範圍以基隆市爲中心。而亙金瓜石瑞芳大隊。憲兵隊。警察隊。市役所。郡役所等統監部員。開第二回磋商會。又于六月一七兩日午後一時。在市役所三階會議室。

基隆防空演習 一二次磋商

基隆初舉軍部官民合同大防空演習。訂來七月十一二兩日決行。爰于二十四日午後二時。假電力會社出張所。會集要塞司令部。憲兵隊。警察隊。市役所。郡役所等統監部員。開第二回磋商會。又于六月一七兩日午後一時。在市役所三階會議室。

米組合檢查員 制服一定

五州米穀商同業組合。米穀檢查員。組織自家防衛團。以外市內分數區。各配置防護團。又防空裝備。川高射砲二門。準備高射砲。臨時高射砲各二門。及高射機關銃六挺。十一日屏來飛行聯隊。三機翔來。投下煙彈。撒布毒瓦斯。而市內演習防毒消毒。及防偽空敢察。夜間燈火管制。直至十二日四時。野營。演習終了。一切由要塞司令部指揮而行云。

勸銀降利 臺灣二十日起 平均落一厘

勸業銀行。此回鑑於金利低下。因降利息。臺灣二十日以後新規貸付利率。降下二厘。即抵當貸付用國庫田年賦定期皆七分六宅地建物年賦八分二。定期八分。無抵當貸付州市街庄。其他公共團體產業組合七分六厘。若比演率。

自治制決行未定 島人首要練達國語

中川總督在京談

二十四日東京本社支局特電。中川總督。本日于督府出張所。于午後三時起二十分間。就臺灣自治問題語左。

臺灣自治制案。現于審議室立案中。且在研究中。其將施行。以如何程度之自治制乎。此際可決行與否。亦未決定。然若決行。而當面則使本島人練達國語爲第一要件。次關監督官廳之監督權。十分活用爲必要。現在已固然。若自治制實施時。于民族的意識行動。要極度排斥也。

金山會議室 票選水產議員

臺北州水產會議員選舉。基隆郡金山萬里兩庄之分。去二十三日。午前九時起於金山庄會議室。立會開票。按二三日中。再行根本的之修理云。

檢舉臺南市內 三走私犯 解往高雄

高雄州刑事課。鑑原搜查係。臺隆郡金山萬里兩庄之分。去二十三日。午前九時起於金山庄會議室。立會開票。按二三日中。再行根本的之修理云。

米組合檢查員 制服一定

五州米穀商同業組合。米穀檢查員。組織自家防衛團。以外市內分數區。各配置防護團。又防空裝備。川高射砲二門。準備高射砲。臨時高射砲各二門。及高射機關銃六挺。十一日屏來飛行聯隊。三機翔來。投下煙彈。撒布毒瓦斯。而市內演習防毒消毒。及防偽空敢察。夜間燈火管制。直至十二日四時。野營。演習終了。一切由要塞司令部指揮而行云。

勸銀降利 臺灣二十日起 平均落一厘

勸業銀行。此回鑑於金利低下。因降利息。臺灣二十日以後新規貸付利率。降下二厘。即抵當貸付用國庫田年賦定期皆七分六宅地建物年賦八分二。定期八分。無抵當貸付州市街庄。其他公共團體產業組合七分六厘。若比演率。

自治制決行未定 島人首要練達國語

中川總督在京談

二十四日東京本社支局特電。中川總督。本日于督府出張所。于午後三時起二十分間。就臺灣自治問題語左。

臺灣自治制案。現于審議室立案中。且在研究中。其將施行。以如何程度之自治制乎。此際可決行與否。亦未決定。然若決行。而當面則使本島人練達國語爲第一要件。次關監督官廳之監督權。十分活用爲必要。現在已固然。若自治制實施時。于民族的意識行動。要極度排斥也。

金山會議室 票選水產議員

臺北州水產會議員選舉。基隆郡金山萬里兩庄之分。去二十三日。午前九時起於金山庄會議室。立會開票。按二三日中。再行根本的之修理云。

檢舉臺南市內 三走私犯 解往高雄

高雄州刑事課。鑑原搜查係。臺隆郡金山萬里兩庄之分。去二十三日。午前九時起於金山庄會議室。立會開票。按二三日中。再行根本的之修理云。

瓜哇獎勵製包種茶 臺灣茶業好講對策

臺北茶商總會後開講演會 督府谷村技師南洋視察談

臺北茶商總會。去二十四日午後二時半。於其事務所樓上。開總會。代議員十九名出席。府州市各監督官數名臨場。陳會長敘議長席。報告七年度業務成績。附議撥算。谷村技師南洋視察談。

警鐘臺費用 寄贈五百圓

臺南州東石郡義竹庄牛挑灣人。吳杯初氏。以當地警官派出所。尚無警鐘臺之設備。者番自發的。對該地警鐘臺之建設。寄贈金五百圓云。

辯護士事務員 亦遇許漢

新竹州大溪郡大溪庄大溪四七番地。許欽前科六犯之郭枝才。年四十五。日前被北署懸賞。嚴重被究。盜唱和七年。自稱爲臺中某辯護士事務員。言將紹介五十萬圓民事訴訟之趙陳氏憲。而對陳有無。李瑞漢。吉江。古屋。島本各辯護士事務員。許取金項。發遊于遊興。

內地人青年 悲觀前途 赴高雄自殺

高雄市峯雅寮派出所。後空地。去二十四日午前五時四十分頃。有一年齡二十七歲之內地人男。用六寸短刀。自刺斷頸動脈。鮮血淋漓。氣息奄々。被通行人發見。急報于當局。保官接報赴。現場檢證後。舁入渡邊醫院治療。生命無虞。而於懷中。發見有二通遺書。一通與于高雄署長。託將死體解剖。以供醫學研究。一通與其友人某。其後調查結局。知與臺南市大宮町一丁目。市川某氏有關係。即照會臺南署。據回答係熊本縣人現勤務于臺南市大宮町。伊良巴喫茶店。村上秋常。年二十七。其自殺原因。似久失職。今尋得就職。然不能滿足。於是悲觀前途。或爲戀愛關係。詳細未明。又村上於去二十三日。在臺南招待二三友人。云欲歸內地。開餞別宴。是晚搭車抵高雄。據村上於昭和二年。入佐世保海軍團。爲現勤務于臺南市大宮町。年二十七。其自殺原因。似久失職。今尋得就職。然不能滿足。於是悲觀前途。或爲戀愛關係。詳細未明。又村上於去二十三日。在臺南招待二三友人。云欲歸內地。開餞別宴。是晚搭車抵高雄。據村上於昭和二年。入佐世保海軍團。爲現勤務于臺南市大宮町。伊良巴喫茶店。村上秋常。年二十七。其自殺原因。似久失職。今尋得就職。然不能滿足。於是悲觀前途。或爲戀愛關係。詳細未明。又村上於去二十三日。在臺南招待二三友人。云欲歸內地。開餞別宴。是晚搭車抵高雄。據

國語學習曆 一次演習 萬里教聯主催

基隆郡教化聯合會。爲國語普及向上。自昨年來。對郡下各戶。配布國語學習曆。前項同郡七堵庄。欲悉其學習狀況如何。經開國語學習曆演習會。頗得意外。好成績。而萬里庄教化聯合會。亦本于此主旨。于二十四日午前十時半。至午後零時半。假同地瑪鍊公學校。繼開演習會。參加出演者。概係同地尚來未曉國語。及男女青年團員。竝公學校低學年者。皆熱心演習。其中有被一般注目者。有郭氏純。本年三十。其于現肄業公學二年。立于教壇上手執教鞭。指圖面問。其母一々答回。滿座動聽。其他亦均見成績良。是日出席來賓。由田勝親學。宇田州教化聯合會書記。公學校長。金山庄長其他地尚來未曉國語。及男女青年團員。竝公學校低學年者。皆熱心演習。其中有被一般注目者。有郭氏純。本年三十。其于現肄業公學二年。立于教壇上手執教鞭。指圖面問。其母一々答回。滿座動聽。其他亦均見成績良。是日出席來賓。由田勝親學。宇田州教化聯合會書記。公學校長。金山庄長其他

馬公祈雨

馬公特電。馬公街役場。去二十四日午前六時。於澎湖神社乞雨。同時內角廟。亦有同樣之乞雨云。

竹蓮寺祈雨

新竹市附近。近因灌溉乏水。稻田龜裂。近千甲。玆由鄭棄基氏等主倡。月二十五日下午二時。到南門外竹蓮寺祈雨。

屏東街水道管破壞 廿三夜中滴水不出

幸至廿四朝再行給水

屏東街水道。去二十四日午前零時。俄然停水。幸在夜間。街民多不知。至是朝八時頃。始再給水。其原因爲六塊厝附近。埋水道管破壞。水從該穴流水道係。急爲應急修理。於二三日中。再行根本的之修理云。

悲觀前途自縊

苗栗郡銅鑼庄中心埔人劉春興。年二十三。以其父遺產。被庶母霸佔。更因妻女一齊出門。不知去向。悲觀前途。去二十三夜在房中自縊而死。

死得奇異 醉頭懸于帳鈎

苗栗郡銅鑼庄中心埔人劉春興。年二十三。以其父遺產。被庶母霸佔。更因妻女一齊出門。不知去向。悲觀前途。去二十三夜在房中自縊而死。

基隆 海軍記念

基隆市。昭和八年度。臨時陽蓋狀斯。豫防注射。擇自去二十四日起。至七月二十一日之間。全市願次出張注射。各町施行二回以上。希望一般受注射。較昨安全云。

瑞芳 祭典係員

既報瑞芳庄。關于故北白川宮能久親王廟下。御遺跡所祭典依恒例。訂來六月二日。欲於大祭行。爲是庄當局。于去十九日午後二時。招集地方有要官紳。假庄役場二階會議室。陸商當日員。總的行事。宇祭典各係員如左。

▲祭典委員長宮川三一。▲副委員長劉崗。▲神部係長杉山秀係員北島靜雄外四名。▲設備係長近藤十郎係員長木義雄外九名。▲接待係長神充吉係員加藤原指係員赤瀨川梁外十一名。▲警衛係長黃川武。係員若干名。▲救護係長黃川武。係員若干名。▲救護刑事。暫設臺。係員白川裝雄外八名。▲飲與係長長木義雄外八名。▲煮炊係長木義雄。係員前田業外四名。▲會計係。於瑞芳係長。各係員如左。

祭典係員

既報瑞芳庄。關于故北白川宮能久親王廟下。御遺跡所祭典依恒例。訂來六月二日。欲於大祭行。爲是庄當局。于去十九日午後二時。招集地方有要官紳。假庄役場二階會議室。陸商當日員。總的行事。宇祭典各係員如左。

▲祭典委員長宮川三一。▲副委員長劉崗。▲神部係長杉山秀係員北島靜雄外四名。▲設備係長近藤十郎係員長木義雄外九名。▲接待係長神充吉係員加藤原指係員赤瀨川梁外十一名。▲警衛係長黃川武。係員若干名。▲救護係長黃川武。係員若干名。▲救護刑事。暫設臺。係員白川裝雄外八名。▲飲與係長長木義雄外八名。▲煮炊係長木義雄。係員前田業外四名。▲會計係。於瑞芳係長。各係員如左。

瑞芳

祭典係員

既報瑞芳庄。關于故北白川宮能久親王廟下。御遺跡所祭典依恒例。訂來六月二日。欲於大祭行。爲是庄當局。于去十九日午後二時。招集地方有要官紳。假庄役場二階會議室。陸商當日員。總的行事。宇祭典各係員如左。

▲祭典委員長宮川三一。▲副委員長劉崗。▲神部係長杉山秀係員北島靜雄外四名。▲設備係長近藤十郎係員長木義雄外九名。▲接待係長神充吉係員加藤原指係員赤瀨川梁外十一名。▲警衛係長黃川武。係員若干名。▲救護係長黃川武。係員若干名。▲救護刑事。暫設臺。係員白川裝雄外八名。▲飲與係長長木義雄外八名。▲煮炊係長木義雄。係員前田業外四名。▲會計係。於瑞芳係長。各係員如左。

臺北州水產會議員 蘇澳選舉戰激烈 宛然若內地立候補

臺北州水產會。去二十三日午前九時。至午後四時。假蘇澳警察課演武場。舉行議員選舉。是日南方澳師藤九良藏。山本字吉。山崎秀實三氏。各高揭選舉事務所。於蘇澳南自動車庫。及公會堂。開場軒等處。而白川軍曹慘殺。松室大佐。今尚不明。或爲匪賊○○云。

臺北州水產會議員 蘇澳選舉戰激烈 宛然若內地立候補

臺北州水產會。去二十三日午前九時。至午後四時。假蘇澳警察課演武場。舉行議員選舉。是日南方澳師藤九良藏。山本字吉。山崎秀實三氏。各高揭選舉事務所。於蘇澳南自動車庫。及公會堂。開場軒等處。而白川軍曹慘殺。松室大佐。今尚不明。或爲匪賊○○云。

密移入瑪琍一萬圓 檢舉共犯十一名

押收品達三千餘圓

北署阿片專務係。偵知臺北市永樂町五丁目某姿有市內大橋町二丁目二百八十二番地前科一犯陳氏阿九。年九月初旬起至今。專在市內以毛琍密賣爲業。今回被發見。月二十二日被檢舉。意外判明市內永樂町二丁目四番地前科三犯陳明塔。年三十四。及市內永樂町一丁目五番地葉襲合。年五十三。爲首謀者。對市內若干竹町前科三犯李火船。年三十六。永樂町五丁目三番地前科二犯葉某。年二十九。犯成町一丁目二百二十九番地前科一犯陳氏阿九。年四十七。去年四月廿日。被發見。一網打盡。查彼等。以神戶市爲本拠。自二年前。繼續密移入瑪琍

密移入瑪琍一萬圓 檢舉共犯十一名

押收品達三千餘圓

北署阿片專務係。偵知臺北市永樂町五丁目某姿有市內大橋町二丁目二百八十二番地前科一犯陳氏阿九。年九月初旬起至今。專在市內以毛琍密賣爲業。今回被發見。月二十二日被檢舉。意外判明市內永樂町二丁目四番地前科三犯陳明塔。年三十四。及市內永樂町一丁目五番地葉襲合。年五十三。爲首謀者。對市內若干竹町前科三犯李火船。年三十六。永樂町五丁目三番地前科二犯葉某。年二十九。犯成町一丁目二百二十九番地前科一犯陳氏阿九。年四十七。去年四月廿日。被發見。一網打盡。查彼等。以神戶市爲本拠。自二年前。繼續密移入瑪琍

惡漢設賭局行騙 一充富家一充傭人

被害者十名金額四百餘圓

泉州府惠安縣。現住嘉義市檜町。前科二犯。陳吉星。年四十三。自昭和七年九月初旬起至今。專在市內以毛琍密賣爲業。今回被發見。月二十二日被嘉義署逮去。現由岩重警部補之手。究問輸入賭係方面云。

惡漢設賭局行騙 一充富家一充傭人

被害者十名金額四百餘圓

泉州府惠安縣。現住嘉義市檜町。前科二犯。陳吉星。年四十三。自昭和七年九月初旬起至今。專在市內以毛琍密賣爲業。今回被發見。月二十二日被嘉義署逮去。現由岩重警部補之手。究問輸入賭係方面云。

毛琍密買賣 查究關係方面

毛琍密買賣 查究關係方面

砂地作田 賣人被告訴 檢察求刑懲役

砂地作田 賣人被告訴 檢察求刑懲役

佐世保航空隊決定 臺灣無著飛行 六月一日來二日復

佐世保航空隊決定 臺灣無著飛行 六月一日來二日復

人事

▲監視嘉義市政總新氏。免職。▲嘉義市林總新氏。免職。永瀨君。本年二十。商工課校僱。同日免職。▲基隆市調德可老。免職。西店主。王慕氏。日新道一。▲大分縣教育會主催。農業教育觀察同會小原理郎外五名。十月二十四日夕刻到基。即日發基隆。及臺北所調材。上場。▲新竹州新竹郡新竹街。新竹郡役所。▲斗六郡斗六街。斗六郡役所。▲嘉義市。嘉義郡役所。▲嘉義市。嘉義郡役所。▲嘉義市。嘉義郡役所。

人事

▲監視嘉義市政總新氏。免職。▲嘉義市林總新氏。免職。永瀨君。本年二十。商工課校僱。同日免職。▲基隆市調德可老。免職。西店主。王慕氏。日新道一。▲大分縣教育會主催。農業教育觀察同會小原理郎外五名。十月二十四日夕刻到基。即日發基隆。及臺北所調材。上場。▲新竹州新竹郡新竹街。新竹郡役所。▲斗六郡斗六街。斗六郡役所。▲嘉義市。嘉義郡役所。▲嘉義市。嘉義郡役所。▲嘉義市。嘉義郡役所。

（原圖製讀）（明治卅一年五月九日第三種郵便物認可）昭和八年五月二十六日 臺灣日日新報 （金曜日）第一万一千九百二號 （一）

臺灣新幸報

本日夕刊共十六頁

若槻野間人行發業組編
即榮市北臺所行發
社報新日日灣臺

定價 本紙 一部五錢 一ヶ月前金圓參拾五錢 三ヶ月分前金圓壹圓參拾錢 六ヶ月分前金貳圓六拾錢 壹ヶ年分前金五圓貳拾錢 但郵便料金共 廣告料 一行十五字詰 一回壹圓 二回壹圓五拾錢 三回貳圓 一ヶ月貳拾五回 貳拾五圓 一ヶ月以上ハ應相談 代表者兼印刷人 三八〇〇五 電話 編輯局 三八〇〇四 三八〇三

臺灣日日新報 臺北市表町二丁目一番地 電話 三八〇〇番 三八〇一番 三八〇二番 三八〇三番 三八〇四番 三八〇五番

夕刊臺灣日日

六月二日

特價十六錢（運賃共）

女銘酒 角田明

小說 驚故鄉 林芙美子

正宗 白鳥

小說 轉形期の人々 小林多喜二

小說 小說 にんしん 芹澤光治良

小說 たそがれ殺人 岸田國士

小說 風の殿堂 大佛次郎

小說 五十二年の春秋 三角寬

小說 新緑 青木月斗 吉野季雄 冬の北洋 高原山葉

直木三十五論 小川未明

入選小說

女友達の對話 山川菊榮

東京市結婚相談所 岡田嘉子

東支鐵道問題 細田民樹

大政翼賛會の煩悶 佐々弘雄

銀行集中の進展 佐多忠隆

世界經濟會議の前途は？ 經緯の後

英露紛爭 アメリカ金融恐慌 世界情報

世界經濟會議 杉山幹雄

現代思想不安の超克 三木清

政党政治への展望 馬場恒吾

ビルマ繪行脚（スケッチ） 古城江觀

洋燈 竹久夢二

活生の子寄 草間八十雄

聞見の度外 九人

友珍の人五 ニーナ・ウトサ

片阿の那支學 井上紅梅

短歌・吉井勇 「山縣有朋傳」 馬場恒吾

十九世紀物語 浜野修 リュシマン

須井一君に答へて 細田民樹

重行國際列車

臺灣鑛業會社 臺灣拓殖株式會社 臺灣電力株式會社 臺灣製糖株式會社 臺灣製鹽株式會社 臺灣倉庫株式會社 臺灣電氣事業令 臺灣銀行 臺灣商工銀行 臺灣貯蓄銀行 臺灣信託株式會社 臺灣土地建物株式會社 臺灣證券交換所 臺灣海運株式會社 臺灣鐵道株式會社 臺灣總督官房會計課

工事入札公告

物品購買公告

總督官房會計課

大連直行 山東丸

大連汽船株式會社

三近海郵船株式會社

大阪商船株式會社

器眼療壓水 内田式 案新用實

諸博士賛 驗御推奨

法方新の防豫眼視近・療治病眼

定價

臺灣日日 庭球服裝

アダリン

神經衰弱、心悸亢進症
不眠症、ヒステリー
特效

無味無臭、服用容易
副作用、習慣性絶無

30錠(0.1)¥1.40
10錠(〃)¥ .60

バイエル・マイステルルチウス藥品合名會社

獨逸バイエル製

キンイ萬年筆

トッロ王ペン

永森ドライミルク

風味よく芳香高い こなお乳！

母乳に最も近い 森永ドライミルクの品質の優秀なことは

蛋白質 二五・四六%
脂肪 二一・一五%

という分析で證明致します

ラヂオ受信用 マツダ眞空管 新製品

JOKK JOJK JOIK JOHK JOGK JOFK JODK JOCK JOBK 40AB

美しき音質を生命とする新製品マツダ眞空管は非常時日本に貢献大なるラヂオの必須品である各家庭のセットに常備せられ朗らかな音律に醉へ。

マツダ

東京電氣株式會社

「籠の鳥」と其の自由權
娼妓取締規則の改廢は機宜

一

同じく人の子として生れながら一般家庭に於ける子女の如き溢れ生活を享樂することも出來ず社會上設も不遇な者の一と目され所謂「籠の鳥」と稱せられて來た醜業の者に對する一つの拘束が除かれんとしてあることは洵に時代の動きとはふべきであらう。即ち內務當局令嬢査委員會で案を練つた結果從來娼妓取締規則第十條第二項を以て娼妓が外出する場合は必ず警察官吏の許可を受ぐべきこととして居つたものを、本條項を削除する事によつて彼等の外出を全く自由にせんとするもので、右內務當局の改正は六月十二日から實施することとなり直ちにその改正の趣旨を地方廳に通牒した。斯くて之が實施の曉には從來娼妓の外出に對して警察官吏の附添を必要とした制限は全く撤廢され、娼妓は法令の規定若は官廳の命令又は醫、支廳の許可を受くるにあらざれば貸座敷相互間以外に出ることを得ざると規定されて居り、外出の場合はその事由、行先地、出發時間等を許可權者に申出で許可を受けた上でなければ外出することとなつてゐる

◇涼味◇

芭蕉栽培による 無斷開墾を根絶

山手傾斜地を貸下て

【臺中電話】臺中州山手地方に於ては之に對し嚴重警戒を爲して來たが最近バナナの無斷開墾者多くその數も二千三百餘甲に達して居るから生蕃は一種の收入源として盛に開墾を爲し居る狀態にあるので當局に於ては之等無斷開墾地の利益をそくくり取上げてしまふと云ふ酷な處置に出でる外なかつたが臺中同業組合では昭和八年度から開墾、新高、能高三郡山手傾斜地三千甲許を一般に貸下げをうけて之を開墾する外なかつたが臺中同業組合大小三十八箇の組織を設けた上に於て嚴重警戒を爲して來たが最近に於ては無斷開墾者に貸與し開墾せしめ其の開墾地を監視せしむべき適當の方策なく苦しく山林の濫開墾を放置する外なかつたが臺中同業組合では昭和八年度から開墾、新高、能高三郡山手傾斜地三千甲許を一般に貸下げをうけて之を開墾

戯風圏内

(10)

畑耕一作
山田喜四郎畫

焦げた心臓 (二)

他の患者達も、跡いて立つた。

「御飯時はできないわ。ほんのあり合せで我慢して頂くのよ。今日は朝からオフ～して、わたしはじめて食堂に入るのよ。お給もお安いし、わたしと同じに忙しくつたかち、お客所の用意など、できる訳はないのよ。」

訊ねて笑ひながら、夫人は椅子に就いた。

「それは構はないのよ。わたし、今夜は賑やかなお話相手がほしかつたの。だから、あなた方だけは殺つてて頂くやうにつて女中にいひつけましたの。」

「新聞で読んで跡いたのでした。お互ひに學校へ電話をかけ合つて一緒に揃つてお伺ひすることにしたのでした。」

その隣に席を占めた、顔色の白い、いかにも身だしなみを心得てゐる風の患者が、言を挟つた。

「新聞へ出されては困ると思つて殺人の方によくお願ひして置いたんだけれど、たうとうあんなに大袈裟に書き立てられて、ほほゝ。」

「いや、この事件が割れないでいふことはありません。たにしろ夫人さんは世間の話題になつてゐる方です。その方の遺體……」

他の患者に、小突しげに睨をつい

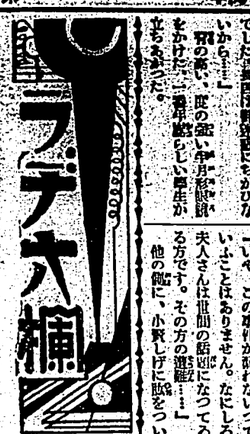

に跡いた。

「いや、實際はお話相手におがつたのです。脚走になることは、この夏の暑い間だけ我慢しやう。お話だけ聞しあげて殺らうといつてゐたのでしたが、實際は静養にちがひないから……」

「初の暑い、度の強い事件發展にもかかつた一番難しい患者が立ちあつた。

ラヂオ大觀

今日の番組

臺北(AK)周波 七三〇
臺南(BK)周波 三三〇

午前の部

【六・〇〇】時の挨拶、ラヂオ體操
今日のお天氣のお知らせ…臺北測候所發表
【八・〇〇】家庭婦人講座(實況)
【九・三〇】家庭婦人講座(再放送)…八百秋
色の色彩と服装…お針をしてゐるときの姿が最も美しく見える八百屋の中に入る前掛とかで女學校の方位と色にくられる服のタンス
【一〇・三〇】家庭婦人講座…臺北女子高等學校家事科先生
【一一・〇〇】放送局編輯ニュース
【一二・〇〇】日用品小賣價格(臺北市内)…臺北市内小賣組合發表、臺南市内同發表
【一二・三〇】正午の時報 氣象通報(臺北のみ)…臺北測候所發表

午後の部

【〇・〇一】放送局編輯ニュース
【〇・二〇】臺南觀光時間(レコード)
【〇・三〇】臺南觀光時間(レコード)
【一・〇〇】氣象通報(臺南のみ)

臺北榮座からカゲキの中繼

羽田少女歌劇一座

羽田少女歌劇團の來臺を機會にこれを臺座の舞臺から中繼放送するもので、今度の羽田少女歌劇團は午後七時三十分より午後九時二十分まで羽田少女歌劇團の來臺を機會にこれを臺座の舞臺から中繼放送するもので、今度の羽田少女歌劇團は

夜間の部

【六・〇〇】子供の時間(臺北)模範朗讀と童話(レコード)…新町小學校訓導本卷一の模範朗讀東京高等師範附屬小學校兒童二、兒話…安部季雄(バイ)可愛い兵隊さん(レコード)…近衛秀麿(バイ)可愛い兵隊さんの七クリハ(バイ)黄金の夢
【六・三〇】講演(臺北のみ)…佐藤一雄
時代の解剖
【六・三〇】講演(臺南のみ)…佐藤一雄
方世主打擊…吉瀬
【七・〇〇】英會話(臺北)…吉見榮
科、第十二課…吉見榮
【自七・三〇至九・二〇】少女歌劇の中繼(臺北)…羽田少女歌劇團臺北市榮座より中繼
【八・三〇】時報(東京)
【九・一〇】氣象通報…臺北測候所發表、臺日ニュース(臺北のみ)放送局編輯ニュース(臺南のみ)公示事項(臺北のみ)…明日のプログラム發表

書間娯樂

臺北放送局のみ
午後零時二十分

△臺灣音樂
一、國 殿
二、紅蜻蛉 ——鈴蘭 秋
三、柳 絮
四、玉簪花

臺南放送局のみ

午後零時二十分

△歌舞伎劇
一、河内山(松江邸玄關先の場)
松本幸四郎 守田 勘彌
高上 幸藏 鳴物 田中傳左衛門社中
二、弁天娘女男白浪(浜江屋の場)…市村羽左衛門、松本幸四郎、守田勘彌、高上幸藏、鳴物…田中傳左衛門社中

家庭百科問答(臺北)

午前九時三十分

▲紅緑色の色盲と眼鏡
▲お針をしてゐるときの姿勢

家庭料理獻立

午前十時十分(臺北)
臺北女子高等學校家事科研究科擔當

▲鳥茶碗蒸 鶏五十匁、若筍小五箇、柚子、片栗粉、煮出汁、醤、鉢の蒸
▲胡麻豆腐(六人分)
豆腐二丁、黒胡麻大匙山二杯、片栗粉、醤油、砂糖

家庭百科問答(臺北)

午前九時三十分

▲紅緑色の色盲と眼鏡
▲お針をしてゐるときの姿勢

非常時代の解剖

佐藤一雄

講演(臺北のみ…午後六時三十分)

現代は來世界に亘つて非常時局を現出してゐる。從つて世界の大勢は、立憲政治の上に立つ日本の大道に對しても、重大なる影響を與へてゐる。

立憲政治の本義は、國民輿論の代表者たる議會を通じて、國家の政治を行ふにあるのであるが、現代の如く、非常時局に際會しては、議會の運用は、果して如何なるものであるか、又如何なるものであるべきかを、世界の大勢に鑑みて、日本の現狀に即して、解剖を試みんとするのである。

優良書

圖書調査會が推薦した書

第十五回圖書調査會は五月十七日午後七時から圖書館に於て開會、出席者十二名、優良の書目を左の如く決定した。

推薦 日本イリップ繪物語(村岡花子著)
百一篇のイソップ物語を美しい繪を主として書かれたものである。著者は日本の子供のためといふモットーの下に面白味も日本の子供に向くやうに、敎訓も日本の道徳に合ふやうに凡てを改めました。といつて固られるが、すべての點について著者の周到な心くばりをしてゐる。思ふ、ただ活字の小さいのが殘念であるが幼兒の讀物として上々のものである。(菊判一八二頁、講談社發行、定價一圓三十錢)

少年中江藤樹傳(三浦藤作著)
近江聖人中江藤樹先生の傳記は先立より幾年に亘るまでの苦行勉强、學問、門人のことに至るまで多方面に亘つて青少年に適する様平易に述べたものである(四六判一八〇頁、大同館發行、定價一圓)

認定 シタキリスズメ(兒童研究會編)
シタキリスズメ(雀)の日本産の生態から飼ひ方まで、又その他の鳥類に關しても詳しく書かれてゐる。

張家の覆滅で李大釗の改葬

北平城外の萬公へ

【北平聯合】民國十六年四月六日、北平ソヴィエット大使館の北平ソヴィエット大使館内に於て逮捕された同館附書記長李大釗(レーニン)、新聞記者と通信員の一部を含む二十八名と共に絞殺された北京大學教授李大釗の遺體は、當時逮捕された方なんだから、かうしたことになんか御關係がおありでせう?」

夫人は笑つた。

研究をかさねて來ました」とあるが、かうした編者の苦心のあとがうかがへる、語学用國等つきりと氣持よく出來てゐる(四六判一六六頁、文化書房發行、定價七十錢)

タヌキノタイコ

(舘田勘次郎著)

定價のやすい讀物で、中味がある。ものを出したいといふ著者の態から生れたもので、著者獨特の幼年向童話を十數篇蒐めたものである。著者はいふ「兒童自身の生活にふれる事なく大きい子供に讀ませる話を單に假名で書いたにすぎない讀物とはわが意を持つてをります」と(四六判第一五四頁、弘明堂發行、定價各三十錢)

露國の王城(山中峯太郎著)

大敗古獨立を計る皆年と少女が東京から露古へかへつての秘密冒險と祖國愛の精神に燃ゆる數の冒險を著者一流の力强い筆致を振つて綴べてゐる。一種の冒險小說で眞に興味津々、雄大な筋書で且つ帝國の國策發展に必要な自覺を皆少年に與へ企圖をもつてゐる(四六判三七一頁、講談社發行、定價一圓八十錢)

井上六段歡迎棋戰

【第四局の五】

六段 井上孝平氏
三子 初段伴野喜四郎氏

子供の時間

(午後六時より…臺北のみ分)

朗讀と童話(レコード)

一、新訂國語讀本(模範朗讀)(卷一より)
東京高等師範附屬小學校兒童

こんど一年生に入つたみなさんはトテモ美しい國語讀本をお持ちですね、色のついた繪の入つてゐる讀本、一番はじめに見る繪が出てゐますね、そして「サイタ、サイタ、サクラガサイタ」と書いてあるでせう、此の讀本の卷一を東京高等師範附屬小學校の兒童の方々が神保先生の監督指導の下に模範朗讀されたのがこのレコードです。終には神保先生が御自分で五十音をお讀みなさいます

二、童話 安部季雄

ラヂオではいつもおなじみの安部季雄先生が、「かいけれども醜い白いお話を三つして下さいます イ、可愛い兵隊さん ロ、古今無類のヒックリ ハ、黄金の夢

感冒トラブル

副作用なく、良く效くので評判です。服方一是非お試し下さい

田口博士創製
有效期間二年

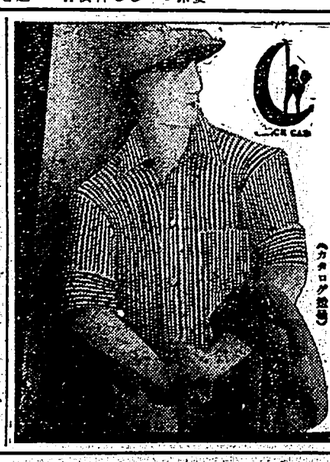

クロネコ スリーブシャツ
新界に傑出せる經特作品
大阪川原町
大谷義商店

式木能久 許特商標

丈夫で便利で効が好い
久能木式……水枕氷嚢

氷嚢 氷枕 蝙蝠印

●御買求の際は店名を御指定下さい

店本木能久 元寶發
町室堀本日京東

結核全治の近道と その豫防法

人體には自ら歩き自らを護る自己固有の良能あるを忘却し、徒らに薬石に依頼し、或は醫者などの技薬未熟に徒らに抑制し、或は最も大切なる初期徴候の發現を空しく失したために病勢は再發に次ぐ再發にて進行し貴重の生命を氣附いた時は、病はすでに膏肓に入り、取返しやうもなきまでに增惡せしめてゐるといふ場合が尠くない。

病がいかに治癒し易く豫防し易き疾患であるかといふその豫防法の心得と合理的治療法とを說かれたもので、勿論本書は最も親しみある醫師の作品であり、家庭には備ふべき衛生圖書である。

(B6判一五〇頁、定價一圓、送料十錢)

磨歯ンオイラー

美味滋養 得力 根

高速度滋養料 專賣特許

高橋孝太郎博士發明

◆全國各地藥店・食料品店にあり◆

近代非常美味飲料！

爲家庭用美味滋養飲料到處博歡迎愛好

清新美味浮於舌端！

豐富滋養溢於精氣！

款待賓客……給與兒童……

家庭常用……四季贈答……

滋養病弱……旅行行樂……

最適飲料　評判大佳！

主成分—葡萄糖、果糖、亞美奴酸

飲之不使胃腸過勞。容易吸收。增進榮養。恢復疲勞。體力旺盛。心氣爽快。病後衰弱人。產前產後人。消化器不良。熱病。虛弱腺病質大人小兒。母乳不足幼兒。老衰之人。爲最好適滋養料。

得力根簡單飲法

得力根水　以水五六倍稀釋之。此乃最普通飲法。夏季和氷塊飲之最佳。緊急客到時。絕好款待。

得力根果酒　韋士記、物爾池、麥毛陀、迂奧加等。和些得力根。便成美味果酒。

得力根氷　普通氷創。和適量得力根。便成上品芳香氷水。

得力根葡萄酒　得力根和葡萄酒。非常美味。且多一種風味。成上品果酒。以倍量之水稀釋之。可以款客。婦人喜之

得力根檸檬氷　檸檬汁二三滴。細碎氷塊五六箇。貯於玻璃杯。和得力根。及冷水八分。即成美味得力根檸檬氷。

得力根白玉氷　白玉團子紅白。和青豆大些一些。貯於玻璃杯。以得力根及氷屑混之。即成得力根白玉氷。夏季飲料最宜。

得力根牛乳　牛乳和些得力根。味美而榮養倍增。用代乳。日下到處好評。常用者多。可使虛弱兒飲。母乳不足小兒。可以補給母乳。厭牛乳者宜之。

珈琲紅茶　和適量得力根。美味、榮養增多。用代氷糖最宜。

發賣元　大日本雄辯會講談社代理部
京橋區本鍋町
代理店總發賣　北臺　店商田藤㊦　代理店出張所　海外　二住　井田物産

帝都の美術展

B——春陽會展

松波治郎

今年の春陽會はまた、昨年の春陽會と違つた新しい感じをひらせて居た昨年の春陽會は春陽會らしさ一つのつくづくと一脈まとまつた、例のあせちない、そして、渋だしい日本的な氣持が流れて居たしかし、今年は拂一にその流れと全部が抽んでたことから考へても、一回に何かしら際み出したものゝあるのを見て取つた、そりやは勿論もあるにはあるが、それはたゞのお飾へものでしかなかつた若い人達が、ずつと腕を磨して行つたゝきがはつきりする、かんじてみると森田恒友君と小杉未醒氏の二人は、ぱつきりと自分の境地を開拓してゐた人だ、がしたがつて、昨年の殿堂會を作り、昨年協會員にこの特別をはつきり與へてしまつたが加へ、今年は協會と殿堂會のつゝに成つてしまつた感ひがある

森田恒友君は、今年の殿堂會に、この人の歴史の展覽會を開いて居る、私が自分の眼に觸れてゐる時、感じた、森田恒友君と小杉未醒氏の二人は、ぱつきりと自分の境地を開拓してゐた人だ、がしたがつて、昨年の殿堂會を作り、昨年協會員にこの特別をはつきり與へてしまつたが加へ、今年は協會と殿堂會のつゝに成つてしまつた感ひがある

「石上」がある

祝卅五周年記念

丸ノ内ホテル

東京で一番便利な

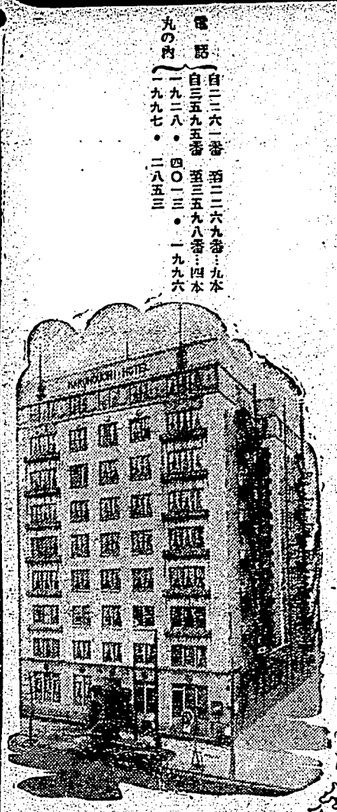

●御宿泊料
(小)御一人室……参圓五拾錢
(中)御二人室……(六四五拾圓)(御二人様の場合)
(大)御三人室……(九圓五拾錢)(御二人様に限る)

●食堂
和洋食(朝)七拾錢
洋定食(午)壹圓
同(夕)壹圓五拾錢

●此外御好みに依り一品御料理御食の調進も致します
●チップは御勘定の額の一割を頂戴致します
●詳細なる御案内書は御一報次第差出上げます

電話【自二六一番 至二六九番…九本 自三五九五番 至三五九八番…四本 四〇一三・一九六 丸の内【一九二八・一九九七・二八五三

東京驛前

35

全世界の耳は
ビクトロラに
集る！

新發賣
J一の五〇
金四十五圓

これ一臺も設で界世はラトクビ
家名で現家御 すで器音きたまれか聞に様時演官が奏演の
常非てしと向栄大は器本 すたしまれさ供提て以を質要な
はな内たし實充のそ でのも
に者両技たし様熱のータクビ
得し稲信も設たれら作でつと
すまいざこで械器な死屈る

ビクトロラ
クッニォフソルオ
(西洋音樂普及)

雨にも雪にも草履を汚さぬ！
新時代の要求
ゾウリカバー

降ってもこれなら安心だわネ

「ゾーリカバー」に就きまして……
○降り日の郊外出に「草履にはしたいが、もし降ったら……」
「ゾーリカバー」は生れ出たものです。
○本品はどんな雨でも、突然雨に降られても、草履も、足袋も汚さず、「ネジ上げたり、ヒ…
る心配がなく、荷物も亦何時も新しいまゝです。」

種類
大…男物 鼻緒付 一足 金八拾錢
中…女物 無地 同 金七拾錢 (何れもサック付)

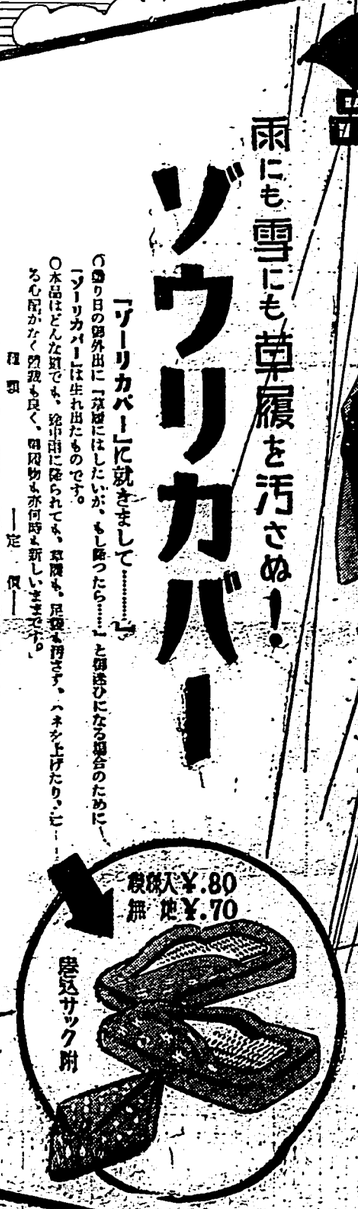

貫臨わ
栄養と
かをと

所作製ムコ(株)小
東京支局扱

祝 卅五周年記念

カッルモルーコ

簡易治療家庭常備薬　携帯必ンマツーポス

◉スポーツに家庭の行樂に忘れてならぬ藥です

◉何時？何處？で不意にやられるか知れないのが怪我と病氣です

そんな時にリツカ萬能救急藥はありません　黒潮リツカの一ぬり、第一番の修繕をスグに除いて、氣力を恢復し、出血を防じ行ゆる創面を完全に殺して。
傷ひり病氣なりの旅行を非常に早めます……
醫師が醫學上後の消毒お自動不完化粧料にも適します

◉各學校運動選手御愛用

▼水藥と塗藥とのりスマートな容器入（携帯至便）

主效
肩の凝　腰痛　神經痛　リュマチス
筋肉過勞　打身挫き　怪我　火傷
眼　骨膜炎　皮膚病　寶顏めまひ
齒齦口腐　咽喉カタル　疲かたる
みみだれ　內臟炎症性疾患　常習便
諸等……

（水）廿五錢　一卅錢　四錢
（發賣）廿錢　三十錢　五十錢

發賣元　大正製藥所
本社　東京小石川
支社　大阪京城

LICKER PASTE カッルモ

▷…全國有名藥店藥名參照…◁

申込順次御發送

西南日本の初夏と 腦溢血中風

台灣居住各位に警告

わが國の西南に位する台灣島のその南部は熱帶的の氣候を呈してゐるために亞熱帶的の氣候を呈してゐるから暑さの時期が頗る長い、そして朝、晝晩、と冷暑の激變が甚だしいことは內地に住む人の想像し得ぬ所である、寒風に肌を刺し、晝は低地の亞熱に身を焦さねば下さゝ、寒風に肌を刺し、晝は低地の亞熱に身を焦さねば下さゝ、寒風に肌を刺し、晝は低地の亞熱に身を焦さねば

◇……

青年時代は良いとしても壯年から老年に及べばこの長期の暑熱と朝晝晩の氣候激變は身體に障害を起さずにはおくまいと思ふ。殊に動脈硬化症ある人には血壓の高低動搖が著しいから腦溢血、中風の發作危險率が高くなる、血壓が昇りつめると腦溢血、中風、を起し急死か半身不隨となつてしまふ、いかに健康を誇る活動家で精力絕倫の方でも臺灣島居住者各位は此處に留意して初老から海岸來をのみ初めて動脈硬化を治療し血壓昇を防ぎ腦溢血、中風、俠心症といふ致命症が發ひくることを防がねばならぬ

◇……

殊に大酒家、喫煙家、肉食過多者、美味美食者、不攝生生活者、其他胃酸病、糖尿病等の持病ある者は延命長壽の法に副ひたる良藥海貴來を二度の食事と共に忘ることができない

海貴來適應症

動脈硬化症、腦溢血、中風症、腦溢血、中風症、神經痛、リウマチス、ヒステリー症、心臟病、頭痛、不眠症、便秘、利尿、肩のコリ、腰痛みな。

前金注文に限り發賣、代金引換は送料廿五錢切手にて必ず御納の事、全國各藥店にあり品切時は郵便にて直接御申込をお願ひ申上げます。

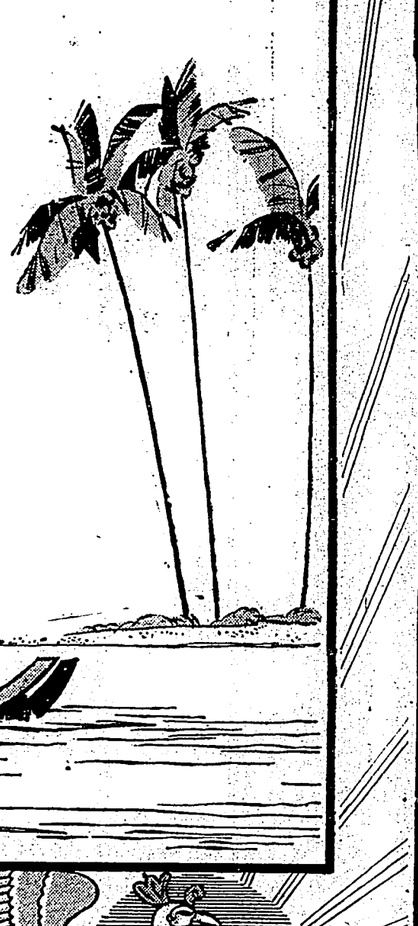

日本總發賣元　河合洋行
東京市本郷區菊坂町五十二番地
振替東京四六一八二
電話小石川五一二二

百九十二錢　四百〇八錢　六百十八錢　千二百錢
二十一　十六　十一　四五

▲説明書は發賣元河合洋行へ請求すれば無料で送ります。御申越次第第一代進呈

東京支局扱

御存じですか

愛兒の正しい育て方

避け得ない幼兒の結核感染について

ぬかりない御注意はいかが？

肺結核は小兒の病です

根本的の豫防と治療法

愛兒の結核の多くは大部分小兒時代の感染が、大人になつてからの不衛生な日常生活習慣の過失、既往極度の疲勞、榮養の中毒の過居などの爲に、抵抗力が減退するのです。故に結核は小兒の病であると、はれますが、しかし小兒時代の感染は、今日では殆ど避け得ないものといはれます。

丁度、天然痘の發病を防ぐ爲に

御子供衆

國會十四

砂金鑛うの
鍵は二菱」
當局の諒解の下に近く

大々的に試掘開始

統制が利き過ぎて
禁炭の大不足
各地船主は
遂信省重大視す

勤銀の利下げ
公共團體などへ
一厘方の輕減

勤銀の利下げに
普通銀行は不感
加給がさとして

パス買收に
債權者や褐の眼

鉄鋼値上
鋼用の
淡水パスを縮つて
早くも商賣の手廻し

甘蔗植付
各會社の
北南東西

四月に八萬
二千臺增産

商工聯合會
新竹市の

株式
東京短期

公債
東京國債

綜況
米

砂糖
大阪現物

穀肥
シカゴ小麥
戸豆
大豆特產

銀塊
大阪

局替
外國爲替

公債
大阪

米況
南況

米現物相場
大阪

移出糖
各社別

專賣菱酒の
新納入契約
醸元の代表する

近く織か
組合
西瓜出荷

株式
東京短期

米
大阪期

綜況
米

砂糖
大阪現物

穀肥
大豆
綠豆

公債
東京國債

コロムビアとドーゴールデン蓄音器

コロムビア專屬　赤坂　小梅

專屬作曲家「十九の春」　伏見信子

松竹映畫「十九の春」主題歌

十九の春

ほんとにそうなら

西條八十作詩
江口夜詩作曲
ミス・コロムビア唄
レコード番號二七四〇九

久保田宵二作詩
古賀政男作曲
赤坂小梅唄
レコード番號二七四〇四

Columbia

御試聽　御用命は最寄コロムビア特約店に御願ひ致します

日本コロムビア蓄音器株式會社
臺灣營業所
臺灣コロムビア販賣株式會社

コロムビア自由式ストップは今回全國蓄音器商組合聯合大會に於て最高賞を授與されました

最大のヒット　最美の曲調
全日本本土を風靡せる一大流行唄

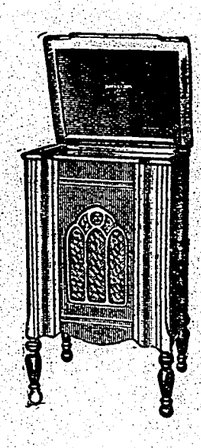

電氣蓄音器
第三〇〇號
金參百五十圓

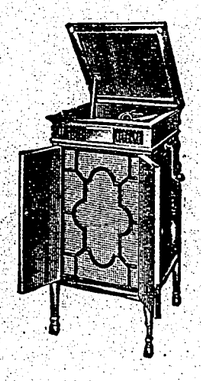

第一三三號A（スプリング）
金二百六十圓
第一三三號E（電氣モーター）
金三百十圓

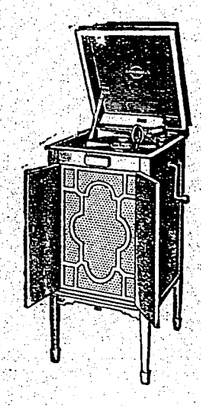

第一二六號
金百七十五圓

第一二一號A（スプリング）
金百二十五圓
第一二一號E（電氣モーター）
金百七十五圓

蓄音器は　音を生命とする事はあまりに分り切つた事ですにも拘らず　色々の蓄音器の音質には大變に差違がありますこれは如何に正しい音の再生が困難であるかを證明するものです

コロムビア蓄音器は先づ音色　音量を第一義として　多年の研究と實驗に依つて作られたものですから　實演其儘と稱する事の出來る正しい立派な音の再生を致します

尙　世界的に有名な無調節の自由式自働停止器　瑞典製強力モーターが全コロムビアを通じて裝置され　意匠も常に他社をリードして　新鮮なる新時代を代表し而も價格は實質に比べて格段の廉價　蓄音器なら無條件にコロムビアを御信用下さい

携帶用
第二〇一號(青)
第二〇二號(赤)
金三十五圓

携帶用
第二一〇號(ブーリオ)
第二一一號(色シンフロ多)
金五十圓

携帶用
第二二〇號(ブーリオ)
第二二一號(色シンフロ多)
金七十五圓

新發賣
第五四〇號
金四十五圓

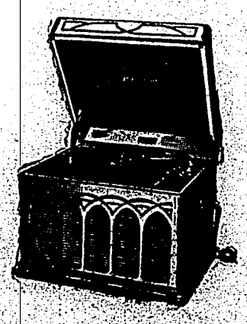

第一〇九號
金六十圓

第一一六號
金八十圓

陸奥以下六十四隻の聯合艦隊臺灣に來航

高松宮殿下を初め奉り久邇、伏見兩宮殿下も御來臺

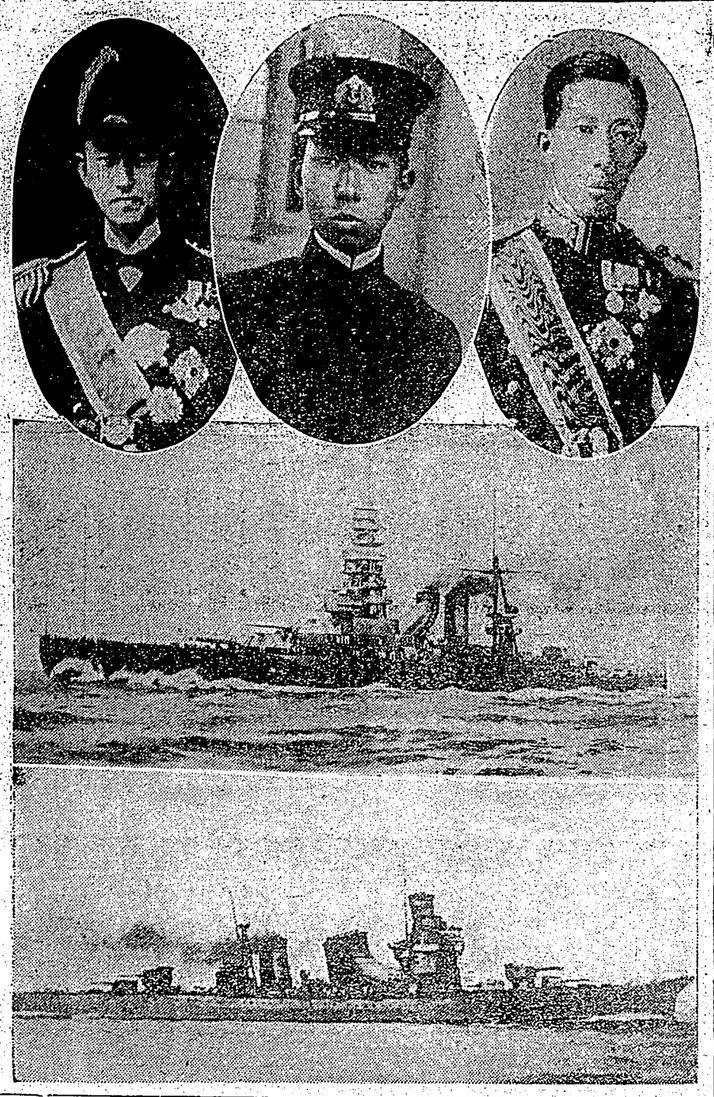

（聯合艦隊先頭方向照航に關し井上海軍武官は二十五日左の如く說明した）

一、第一艦隊（陸奥以下三十五隻）
七月四日基隆著、八日同發、九日馬公著、十三日同發
（第一艦隊司令長官は小林躋造大將）

二、第二艦隊（鳥海以下二十九隻）
七月五日馬公著、九日同發高雄著、十三日高雄發
（第二艦隊司令長官は末次信正中將）

三、第三艦隊御乘艦の皇族
久邇宮朝融王殿下（榛名副砲長）

四、第二艦隊御乘艦の皇族
高松宮宣仁親王殿下（高雄分隊長）
伏見宮博義王殿下（天霧駆逐艦長）
（尚第一、第二艦隊總乘組員數は二萬人以上の見込みであり、殿下の御日程その他については目下研究中である）

（寫眞は上段向つて右から伏見宮博義王殿下、高松宮宣仁親王殿下、久邇宮朝融王殿下、中段陸奥、下段鳥海）

瀧川教授問題益々擴大

教授總辭職の曉は學生も總退學を決行

法學部は全部退學届を提出

【京都二十五日發電通】總退學を決意した京大法學部學生千六百名は廿五日正午までに全部退學届を提出し、學生委員の手許に取纏め嚴重保管中、尚教授總辭職の曉は學生大會を開き總退學決行の筈、又各地帝大に對しては十名づつの學生代表を派遣し蹶起を促すことゝなり二十五日夜天々出發した

休職發令と共に辭表提出の申合せ

法學部緊急教授會で

【京都二十五日發電通】文部當局より瀧川教授の休職發令と同時に辭表を提出すべき旨を通告し來つたので、二十五日午後三時半から緊急教授會を開き、文部當局との會見顚末を詳細に報告するとともに、休職發令と同時に辭表を提出すべきや否やについて協議したが、結局教授會としては一切關知しないとの態度に決し、瀧川教授自身の進退問題に關しては「一切關知せず」との意向を表明した

【京都二十五日發電通】文部當局との交渉決裂を報じて小西京大總長は二十五日朝上京、直ちに總長、部長から二十四日の部長會議の狀況を報告し、羽田文學部長に對し報告を聽取した後、午後零時半からの緊急部長會議及び同一時からの教授會に臨み、文部當局との會見顚末を詳細に報告するとともに、休職發令と同時に辭表を提出すべきや否やについては一切關知しないとの態度に決し、瀧川教授自身の進退問題に關しては「一切關知せず」との意向を表明した

【京都二十五日發電通】小西總長は語る

文相との會見は既に御承知の通りで殊更に申ふ、瀧川敎授が休職になつた場合自分の進退をどうするかは今言へない、併し學問の研究發展をせしむるには學者に依つて業績に批判し合ふことが必要で現在のままでなければならぬと思ふ、今度の問題が動機過反になるかことは自分は法律部門でないから判らない

自分の進退は今言へぬ

小西總長語る

【京都二十五日發電通】小西總長は語る

文相との會見は既に御承知の通りで殊更に申ふ、瀧川敎授が休職になつた場合自分の進退をどうするかは今言へない、併し學問の研究發展をせしむるには學者に依つて業績に批判し合ふことが必要で現在のままでなければならぬと思ふ、今度の問題が動機過反になるかことは自分は法律部門でないから判らない

瀧川教授の休職を決定

分限委員會で

【東京二十五日發電通】分限委員會は瀧川教授の休職を決し五時散會した

分限委員會開會さる

【東京二十五日發電通】鳩山文相と小西京大總長の正副總裁の總黒遠に文官分限委員會に附託さるるに至つた瀧川教授の休職處分手續は廿四日文部省より內閣に正式に申請されたので內閣では速に

異見も出たが休職に意見一致

廿六日閣議に上程

【東京二十五日發電通】分限委員會は緊張裏に審議の末、文部當局の瀧川教授休職處分を支持し、滿場一致之を可決した

【東京二十五日發電通】鳩山文相は午前十時半から法學部緊急教授會を開き、瀧川教授も出席

飽まで既定方針をもつて進み瀧川教授休職發令を斷行

商震軍が總退却我軍の猛攻撃に

【天津二十五日發電通】西部戰線の商震軍が我軍の猛攻撃に對し總退却を開始したことは二十四日既報の通りであるが、二十五日午前十時現在の戰況を綜合するに、我軍は二十四日午後一時から開かれた京大部長會議に於て瀧川教授休職發令を斷行することを申合せた、瀧本總長は之を全部的に支持すべく召集された京大部長會議會は翌朝の緊急教授會に於て瀧川教授休職發令とともに辭表を提出

漢文臺灣日日新報

日美正式會談
石井代表開陳意見
不談極東政局軍縮問題

華盛頓二十四日電。欲使世界經濟會議基礎鞏固之日美正式會談。二時十五分。於同邸紅間開會。出席者爲美國羅斯福大統領。哈爾國務長官。世界經濟會議美代表團長韋陀曼氏。日本石井代表。出淵駐美大使。

大統領先述。世界經濟會議之意見大要。美國希望。及至今日各國會議之意見大要。對此石井代表簡單開陳日本意見。一切不觸及云。

部省。向內閣正式申請。

內閣以齋藤首相之名。二十五日午後三時。在首相官邸。召集委員會。定刻前齋藤首相。以下各委員之外。說明者爲栗屋文部次官。赤間專門學務局長。伊東拓殖部長。菊澤祕書課長等出席。勞頭齋藤首相。述委員會開催所以。栗屋次官。說明原委。依文官分限令第十一條第一項四號。附本委員會諮問卽爲審議。

新協議條約案
項目結論

華府二十四日電。軍縮委員會二十四日提出別項。要旨新協議條約案。爲協議目的有左記二項目。

一、不戰條約有侵略之時。以維持本和回避紛爭目的。交換意見。

二、同條約既被侵害時。爲平和回復調印。

三、調印不能時。決定紛爭當事國何者當負責任而考文案結論遠左。不可妨害聯盟國權利義務。聯盟理事會及總會權限義務抵觸或制限。

五、一五事件
海軍被告起訴

華盛頓二十四日電。欲使世界經濟會議基礎鞏固之日美正式會談。二時十五分。於同邸紅間開會。出席者爲美國羅斯福大統領。哈爾國務長官。世界經濟會議美代表團長韋陀曼氏。日本石井代表。出淵駐美大使。

大統領先述。世界經濟會議之意見大要。美國希望。及至今日各國會議之意見大要。對此石井代表簡單開陳日本意見。一切不觸及云。

部省。向內閣正式申請。

內閣以齋藤首相之名。二十五日午後三時。在首相官邸。召集委員會。定刻前齋藤首相。以下各委員之外。說明者爲栗屋文部次官。赤間專門學務局長。伊東拓殖部長。菊澤祕書課長等出席。勞頭齋藤首相。述委員會開催所以。栗屋次官。說明原委。依文官分限令第十一條第一項四號。附本委員會諮問卽爲審議。

新協議條約案
項目結論

華府二十四日電。軍縮委員會二十四日提出別項。要旨新協議條約案。爲協議目的有左記二項目。

一、不戰條約有侵略之時。以維持本和回避紛爭目的。交換意見。

二、同條約既被侵害時。爲平和回復調印。

三、調印不能時。決定紛爭當事國何者當負責任而考文案結論遠左。不可妨害聯盟國權利義務。聯盟理事會及總會權限義務抵觸或制限。

中川總督訪問首相
報告臺灣統治

二十四日東京特電。中川總督。本日午前十一時半訪問齋藤首相于官邸。爲報告臺灣統治情況。

總督招宴
臺灣關係者

二十四日東京特電。中川總督。本日午後六時半。招待在京于築地新喜樂。出席者爲臺灣關係有力實業家十數名。開晚餐會。

臺灣軍部團長會議
在軍司令部

臺灣軍部團隊長會議。二十五日午前八時半。開軍司令部會議室。阿部軍司令官。外山守備隊司令官。基隆馬公兩要塞司令官。步兵第一二聯隊長。山砲隊長。某隊馬公重砲隊長。各衛戍病院長。憲兵隊長。其他關係者二十餘名出席。時由阿部軍司令官。大塚參謀長。就前項司令官會議之訓示。及參謀長會議之訓示。敷衍傳達。而到前年之決議事項實行狀況。並爲對此批評。議至四時散會。同六時半。賴于竹陋家。開懇親會。又二十六日午前八時再開。就各部隊連繫之。欲得英政府保障。而確實方面。有左記意見。

英國紡績業者及貿易商當局。自治領亦欲阻日本綿製品進出。有宣起關稅意向。似此條件提出。政府當局定不受諾。又二十三日英下院。有質問澳洲爲阻止日本製品運出。豈無與本國協議意思據自治領相卓曼斯氏答曰日本品之競爭的進出。及日本低廉勞銀問題。不!!澳洲。今成世界各方面問題。政府宜愼重注意。

瀧川教授
分限委員會

二十五日東京電。鳩山文相與小西寬大總長。正面衝突結果。決附託文官分限委員會。瀧川教授休職處分手續。二十四日。由文

全國大學教授聯盟
開緊急理事會
決調查瀧川問題

東京二十五日電。全國大學教授聯盟緊急理事會。二十四日午後四時。假瀧川京大教授問題爲議題。松波博士以下各理事出席。論議結果。急速開特別委員會。舉委員赴京都。細查問題實情。若文部省處置不當。是時全國大學欲結束爲一。毅然斡旋其非也。

米穀生產費
調查項目
六月中旬公布

二十五日東京電。因卯六十四議會。米穀委員會要望米穀生產費決定所關調查項目之改正。農林省已得申案。改正米穀法施行勅令及省令。近將廻附於法制局。六月中將公布。改正要點。項目中加戶數割部落協議費水利費之一部及米穀檢查手數料。又十一月一日施行米穀統制法決定十二月生產費。照此改正規則也。

日本紡績業
英自治領
不保障效力

倫敦二十四日電。東京來電。日英經濟商議。日本紡績業者。有左記希望。英自治領。宜使效力及

晚自柚五百本。其他李仔一千本。蔗石榴千本。紅柿五百本云。

軍艦五十鈴
抵基隆港

將校赴各地講演

軍艦五十鈴。去二十五日午前七時半。抵基隆港。翌于第二岸壁。有林要塞司令官。桑原市尹。梅田港務官出迎。該乘組員。二十五、六兩日。各半舷上陸。而各將校。按二十七日海軍記念日。擬赴各地講演。乘組員一個小隊。是日午前九時。參加基隆公會堂前。軍艦旗揭揚式。祝賀會。又派武裝陸戰隊百七十人名。巡繞基北市內。艦內參觀。二十五日至二十九日。每日午前九時至午後四時。許一般觀覽。按來三十日出基隆港云。

花蓮青果不足
獎增生產
獎栽各種果樹

花蓮港廳下。氣候風土。頗適于栽培各種果樹。最近栽培漸多。查前年度總面積。達百五十七甲。生產額八萬四千三百圓。尚不足額下需要。每年向新竹。臺中等處。購入不少。廳農會鑑此。爲自給自足目的。自昭和三年起。以十二年計劃事業。獎栽果樹。自六年度起。更對花蓮。鳳山。玉里諸支部。設置一、二處模範果樹園。又本年度。話平野區十六股等農家。養成苗木。由農會買收。以三分一賤賣。配付于會員。期果物增產。公會堂前。軍艦旗揭揚式。祝賀會。又派武裝陸戰隊百七十人名。巡繞基北市內。艦內參觀。二十五日至二十九日。每日午前九時至午後四時。許一般觀覽。按來三十日出基隆港云。

三峽敎聯總會
海山郡三峽庄敎化聯合會

定來二十七日午後一時半起。在同庄公會堂。開昭和八年度總會。附議事項如左。

一、昭和七年度決算。二、同年度事業計畫。四、同年度豫算之件。五、其他

糖米包裝欲用蓁袋
年中免千萬圓外溢
本島農家又得副業

本島產米大增。一年間所穫。三、檢查晚季。所需穀袋。四、研究秧田改良。五、設秧田。六、設堆肥豚舍。七、普及使用深耕犂。八、議定向各庄下依左記日程。開農談會。

一、昭和二年。有議爲如叔橋昇格爲街。然叔橋改街後。寂寂無聞。街勢必利當街勢必利當街勢。

○

信川未復。時局未安。國運擴張于後面。將在構內。通俗圖書館。還徙于閑靜之花園山。該店舖起工期未定。欲俟督府認可後。卽時著手興工云。

七星郡士林庄民
運動昇格街制
代表者將對當局陳情

臺北州七星郡士林庄。當日。陳列完了。二十六日。爲會員經賞日。自二十六日起兩日間。公開。陳列之珍稀珠。具不少。頗有一觀之價值也。

南州下農倉
工事告竣
向各地開懇談

臺南州農會。新設中之州下十農業倉庫。現已告竣。並其附屬建築兩棟。已完成。將自來月一日。開始辦公。然州當局趣旨普及徹底。去二十四日。午後一時半。召集各街庄長及關係者。在郡役所會議。照左記事項。開協議會。

▲民商事項。與登記合(特)指導法務局所關之件。二、彰化郡農事研究會設置所關。

▲指示事項。一、畜產關係事務取扱所設。二、堆肥品評會所關。三、其他數項。

分會行事
帝國在鄉軍人會彰化分會。月二十五日午前九時起。在郡役所會議室。由該北支部廳井理事。村崎會計理事。查閱本部並部理所。由該北支部廳井理事。村崎會計理事。查閱本部並部理所。

彰化
擧結國式

彰化郡芳園庄結國式。來二十三日午後二時四十分。在芳園公醫校內舉行。國旗三十名。替隊提出席。郡守佐藤郡守臨示。州廳江警務課長。張庄長。大村氏相繼致說。至鐘鳴三時半閉式。次踏國歌萬歲三唱。受郡守賞與狀。記念銀盃。盛況祖稱散。

開磋商會

彰化郡芳園庄結國式。來二十三日午後二時四十分。在芳園公醫校內舉行。國旗三十名。替隊提出席。郡守佐藤郡守臨示。州廳江警務課長。張庄長。大村氏相繼致說。至鐘鳴三時半閉式。次踏國歌萬歲三唱。受郡守賞與狀。記念銀盃。盛況祖稱散。

大甲郡衆沿途跪拜
到大安溪讀祈雨文
大呼皇天降雨救萬民

前報大甲郡大甲街。去十八日在媽祖宮。設壇祈雨。翌十九日清晨。沛然降下。然雨量極寡。終不滂事。

月二十日對五十三庄鳴鑼。通知于二十日午前八時。欲往大安溪祈雨。是日伊部主任。柴田街長杜庄長李超合長。其他農戶。計二四千名。延道跪拜。往大安溪祈雨。道士念經後。卽係者卿讀祈雨祭文。畢。三四千名民衆。大呼皇天降雨救萬民不斷。而延道。祭天公小做奠。惟內糠庄管內。外援內坡兩鄉。及援馬鬱鄉。於去旬末午後四時頃。雨霈約下尺餘。士人各持酌蛋雨。其他及直轄內。墨痕俱無。起土鹵瘠。非泉亦均告場。徒喚奈何。

橋梁竣工
湖西庄沙港溪出官內。東石鄉後。及港尾鄉前。三處橋梁。爲皆通汽。且年久失修。年事自動車之通過。甚爲危險。保甲聯合會議。兩鄉均負擔的。

新竹
記念講演
海軍記念日之二十八日。州下各地。擬開軍事講演會。新

久原顧問對最高幹部會
提唱政黨合同論
政友會其他大衝動

二十五日東京電。高橋藏相留任決定。欲議善後策。二十三日開政友最高幹部會。久原顧問。提唱政黨合同論。然非欲使卽時實現者。不過爲一種理想論。政友會內固勿論。卽一般政界。亦大起波紋。其提唱要旨如左。

一、現內閣。爲擧國一致之實。然政友最高幹部作此言論。政友會內固勿論。卽一般政界。亦大起波紋。其提唱要旨如左。

一、現內閣。爲擧國一致之實。然政友最高幹部作此言論。政友會內固勿論。卽一般政界。亦大起波紋。其提唱要旨如左。

一、現內閣。爲擧國一致之實。然政友最高幹部作此言論。政友會內固勿論。卽一般政界。亦大起波紋。其提唱要旨如左。

美國國民關心
專集中國內問題

華盛頓二十四日電。二十四日美合衆。僅二十五分終了。會商不及政治問題。惟限於經濟問題。意見不相反。及某商會設稅率事件。意見國官民注意。全國民之關心。專集中於國內問題。日日期

時評

○

政友決定夙現內閣。精神是々非々。勿往邁進。尤爲得策也。

○

菲北叛黨。救死不暇。黃何諸人。目擊心傷。國府議其報告。硬論之士。依然當々。能有一人。憤而學三國時之馮德。具梢臨陣乎。

○

汪兆銘。羅文幹。孫科諸人。苟無此勇氣。何異晉之殷浩。靦其往事。一旦不利。輒挈妻子。逍遙歐美。其負天下人。更有甚於曾孟德者。

○

國府一面決定重課入口稅時制限。不使生產過剩。自然落於九淵。臺商安所取範之。

○

輸出品有大半之包種茶。自最大市場之爪哇。代用土產來。製造會多。飲用會價。且課輸入苛稅。地盤或至變失矣。觀之現狀。情云。

○

爪哇方面。輸出既微。安南退縮。又遭排貨。雖出多少。亦經華僑。利則歸人。損徒虧已。督府兩全策。再莫容須臾緩哉。

○

一水當前。似游池。不堪五月潛王師。也知此日攻心苦。正宜中原對壘時。

○

廣雨炎風百不宜。伏波飄柱分明在。千古同翁滅相同。

半年前強盜
發覺被執
金頂賣消酒色

臺北州文山郡新店庄大坪林字七張三七李玉斌之妻李氏罔市。年二十七。于客臘二十八日午後四時。通行于同庄青潭四十份山路時。突來一覆面怪漢。抽出兇器。強奪純金製腕環。價值約二百五十圓。兇犯逃走。事件無從追究。最近北署刑事。探悉同郡新店庄青潭鄭金玉。年二十五。自昨年末。潛入市內。各處變更住所。去二十一日深夜。欲逃往基隆。瑞芳方面。被發見捕拿到案。經刑事主任指揮之下。嚴究之後。方知爲前記強盜事件之犯人。又鄭金玉所強奪金環。已售與市內有明町一丁目金銀細工店之。欲得英政府保障。而確實方面。有左記意見。

英國紡績業者及貿易商當局。自治領亦欲阻日本綿製品進出。有宣起關稅意向。似此條件提出。政府當局定不受諾。又二十三日英下院。有質問澳洲爲阻止日本製品運出。豈無與本國協議意思據自治領相卓曼斯氏答曰日本品之競爭的進出。及日本低廉勞銀問題。不!!澳洲。今成世界各方面問題。政府宜愼重注意。

瀧川教授
分限委員會

二十五日東京電。鳩山文相與小西寬大總長。正面衝突結果。決附託文官分限委員會。瀧川教授休職處分手續。二十四日。由文

提唱下淡水溪
架設木橋
運轉乘合車

下淡水溪。無架橋梁。致屏東以南之潮州。東港。恒春諸郡產物。俱藉渡道搬出。該地方民。感不便最近盛唱沿岸橋。架設木橋。運轉乘合自動車。經向當局出願。至今無消息。右擔街有志者。所談如左。經營運轉乘合車。數年前有屏東及鳳山人。計畫出

美國國民關心
專集中國內問題

華盛頓二十四日電。二十四日美合衆。僅二十五分終了。會商不及政治問題。惟限於經濟問題。意見不相反。及某商會設稅率事件。意見國官民注意。全國民之關心。專集中於國內問題。日日期

教員不足
寶公保護者會
將向當局陳情

臺南市各公學。校敎授料。自本年來。增高糧長。中等人家。如子弟就學者多。猶尚張惶。則下層階級。遑々衣食者。其情據可知。然臺栽培兒女計。莫不勉盡心力。恐痛應付。不足則繼之以告貸。於此可以窺見一般民衆。知所以置重於敎育者矣。第敎授料既提高。而學級與敎員竟大苦不足。現下市公學校中。一學級而收容兒童六七十名者。比々皆是。恐不切于實際的敎育。故有番資公學校保護者會役員會時。會長蕭天旺氏。會以是諷。徵諸保護者意見。咸謂生徒過多。敎師之精神有限。須謂當局增配敎員。以圖敎育力充實。爲中等學校以上。而大學出身者一名。在協議會。全部使用國語云。

求刑懲役十年
鬪于大湖郡大湖庄徐水生對於同庄下蓁地人溫氏。被嫌疑爲強姦致死。並死體遠棄兩罪。經於去二十四日下午十時。由台議部職澤判官等立會。開廷審問。後由官檢察官。對水生求刑懲役罰十箇年。訂來三十一日判決言渡。

南州下農倉
工事告竣
向各地開懇談

臺南州農會。新設中之州下十農業倉庫。現已告竣。並其附屬建築兩棟。已完成。將自來月一日。開始辦公。然州當局趣旨普及徹底。去二十四日。午後一時半。召集各街庄長及關係者。在郡役所會議。照左記事項。開協議會。

▲民商事項。與登記合(特)指導法務局所關之件。二、彰化郡農事研究會設置所關。

▲指示事項。一、畜產關係事務取扱所設。二、堆肥品評會所關。三、其他數項。

分會行事
帝國在鄉軍人會彰化分會。月二十五日午前九時起。在郡役所會議室。由該北支部廳井理事。村崎會計理事。查閱本部並部理所。由該北支部廳井理事。村崎會計理事。查閱本部並部理所。

彰化
擧結國式

彰化郡芳園庄結國式。來二十三日午後二時四十分。在芳園公醫校內舉行。國旗三十名。替隊提出席。郡守佐藤郡守臨示。州廳江警務課長。張庄長。大村氏相繼致說。至鐘鳴三時半閉式。次踏國歌萬歲三唱。受郡守賞與狀。記念銀盃。盛況祖稱散。

開磋商會

潮州農倉
本年寄穀特早

潮州農業倉庫。爲高雄州下成績最優良者。例年入庫玄米。逐數萬袋。且近來逐年成績向上。如客年之入庫。多至六萬二千餘袋。又每年委託販賣斡旋。有二三百名。最早者。每年一期新米入倉。最早者。五月二十日前後。而本年因農會極力鼓吹。於當地各部落。設所逐來種栽培試作。結果成績優良。是以農家多爭先恐後。大半栽種蓬萊。且收刈期間。較諸在來種。早有二十日左右。收刈中。以免受雨害。及乾燥不足。致米質惡變。雖當事者云。本期乃自半月前開行入倉。

斗六
建國旗臺
當稍古坑庄古坑年團。去二十四日。同村落中央。依昔年團乙手。建旗郡下第二國旗揭

教員不足
寶公保護者會
將向當局陳情

臺南市各公學。校敎授料。自本年來。增高糧長。中等人家。如子弟就學者多。猶尚張惶。則下層階級。遑々衣食者。其情據可知。然臺栽培兒女計。莫不勉盡心力。恐痛應付。不足則繼之以告貸。於此可以窺見一般民衆。知所以置重於敎育者矣。第敎授料既提高。而學級與敎員竟大苦不足。現下市公學校中。一學級而收容兒童六七十名者。比々皆是。恐不切于實際的敎育。故有番資公學校保護者會役員會時。會長蕭天旺氏。會以是諷。徵諸保護者意見。咸謂生徒過多。敎師之精神有限。須謂當局增配敎員。以圖敎育力充實。爲中等學校以上。而大學出身者一名。在協議會。全部使用國語云。

求刑懲役十年
鬪于大湖郡大湖庄徐水生對於同庄下蓁地人溫氏。被嫌疑爲強姦致死。並死體遠棄兩罪。經於去二十四日下午十時。由台議部職澤判官等立會。開廷審問。後由官檢察官。對水生求刑懲役罰十箇年。訂來三十一日判決言渡。

玩具展覽會
開于本社樓上

臺北趣味同人會。主開第五回玩具展覽會。會場設于本社三層講堂。二十五

沙鹿
拘二惡少

既報大甲郡沙鹿地方。日來盜難橫出。去二十四夜。午前二時頃。同地發威國器商門戶。被人破壞。大內搜索錢櫃。內金一圓餘。盜去。又國稻中。現取調中。拘被疑者同地不良青年吳金國。屆住二名。現取調中。

魔文士劇

大甲郡沙鹿庄役場。並農業組合。恒例借用組合。共同出催劇演小作慎行。二十三日午後二時四十分。在芳園公醫校內舉行。國旗三十名。替隊提出席。郡守佐藤郡守臨示。州廳江警務課長。張庄長。大村氏相繼致說。至鐘鳴三時半閉式。次踏國歌萬歲三唱。受郡守賞與狀。記念銀盃。盛況祖稱散。

開磋商會

潮州農倉
本年寄穀特早

潮州農業倉庫。爲高雄州下成績最優良者。例年入庫玄米。逐數萬袋。且近來逐年成績向上。如客年之入庫。多至六萬二千餘袋。又每年委託販賣斡旋。有二三百名。最早者。每年一期新米入倉。最早者。五月二十日前後。而本年因農會極力鼓吹。於當地各部落。設所逐來種栽培試作。結果成績優良。是以農家多爭先恐後。大半栽種蓬萊。且收刈期間。較諸在來種。早有二十日左右。收刈中。以免受雨害。及乾燥不足。致米質惡變。雖當事者云。本期乃自半月前開行入倉。

員林
調停留場

潮州農業倉庫。爲高雄州下成績最優良者。例年入庫玄米。逐數萬袋。且近來逐年成績向上。如客年之入庫。多至六萬二千餘袋。又每年委託販賣斡旋。有二三百名。最早者。每年一期新米入倉。最早者。五月二十日前後。而本年因農會極力鼓吹。於當地各部落。設所逐來種栽培試作。結果成績優良。是以農家多爭先恐後。大半栽種蓬萊。且收刈期間。較諸在來種。早有二十日左右。收刈中。以免受雨害。及乾燥不足。致米質惡變。雖當事者云。本期乃自半月前開行入倉。

員林
調停留場

湖西庄沙港溪出官內。東石鄉後。及港尾鄉前。三處橋梁。爲皆通汽。且年久失修。年事自動車之通過。甚爲危險。保甲聯合會議。兩鄉均負擔的。

橋梁竣工
湖西庄沙港溪出官內。東石鄉後。及港尾鄉前。三處橋梁。爲皆通汽。且年久失修。年事自動車之通過。甚爲危險。保甲聯合會議。兩鄉均負擔的。

澎湖
漁點成金

澎湖本廳水產試驗場。各區漁獲新興。惟內糠庄管內。外援內坡兩鄉。及援馬鬱鄉。於去旬末午後四時頃。雨霈約下尺餘。士人各持酌蛋雨。其他及直轄內。墨痕俱無。起土鹵瘠。非泉亦均告場。徒喚奈何。

橋梁竣工
湖西庄沙港溪出官內。東石鄉後。及港尾鄉前。三處橋梁。爲皆通汽。且年久失修。年事自動車之通過。甚爲危險。保甲聯合會議。兩鄉均負擔的。

澎湖
漁點成金

澎湖本廳水產試驗場。各區漁獲新興。

比劍成績

由竹塹下北部三區卽擊之劍道比賽。去二十日下午一時起。以中堅。桃園。大坑等之勝合。去二十日下午一時起。開于大溪武德會場。當日比賽成績。一等賞大。二等賞桃園。三等賞大。

農談日程
關西庄下各區農事小組合。欲邀本業指導所。依下記日子。各區農談會。卽二十二日午前五時。午後一時半。二十三日午前下雨戶。午後一時半。二十四日午前上頭坑。午後茅埔。二十五日午前上頭坑。午後茅埔。

比劍成績

由竹塹下北部三區卽擊之劍道比賽。去二十日下午一時起。以中堅。桃園。大坑等之勝合。去二十日下午一時起。開于大溪武德會場。當日比賽成績。一等賞大。二等賞桃園。三等賞大。

農談日程
關西庄下各區農事小組合。欲邀本業指導所。依下記日子。各區農談會。卽二十二日午前五時。午後一時半。二十三日午前下雨戶。午後一時半。二十四日午前上頭坑。午後茅埔。二十五日午前上頭坑。午後茅埔。

詩壇

五十自遣次吳藤培先生見贈韻　林人和

無聞且自逐兒嬉。洗伐惟留做骨皮。才短恥談經世術。年高還計纍名詩。雖慚俗慮甘中立。忍附權門變始基。況是知非過四九。蹉懺笑醉席前巵。

同次韻仁閣先生見贈韻

知非何事苦求詩。薄指光陰五十秋。學淺自羞才更陋。年多敢謂德彌修。來身木報同閒鮑。向隨雞鳴等拙鳩。漸老頭毛搔黑白。徜徉我欲伴樵叟。

巡查嘉本作　鄭順氏。本吳鑑吳

如此詞調。實所罕見。錄留於不日可曾成也。

詩壇

五十自遣次吳藤培先生見贈韻　林人和

無聞且自逐兒嬉。洗伐惟留做骨皮。才短恥談經世術。年高還計纍名詩。雖慚俗慮甘中立。忍附權門變始基。況是知非過四九。蹉懺笑醉席前巵。

同次韻仁閣先生見贈韻

知非何事苦求詩。薄指光陰五十秋。學淺自羞才更陋。年多敢謂德彌修。來身木報同閒鮑。向隨雞鳴等拙鳩。漸老頭毛搔黑白。徜徉我欲伴樵叟。

瀛社擊鉢錄

諸葛渡盧七絕四支
石雞　蔡選

左一右十五菊　如

傲外炎荒五月時。欲酬三顧建雄師。縱擒原是攻心策。腹稿何難羽扇揮。

右一雅堂

顧遺風雪擁六師。南荒獻芹漢家族。盧江五月渡如沸。羽扇綸巾諸葛奇。

左二右七錄　金

七擒七縱計誠奇。一戰攻心服遠夷。盧水至今難作怪。鑿花齊拜武侯祠。

右二左二十文一此

盧水如湯五月濟。不許孫策武侯即。長江休隔限兩北。孟獲降時悔已遲。

左三右九洞　菴

一水當前似游池。不堪五月潛王師。也知此日攻心苦。正宜中原對壘時。

右三灌　堂

廣雨炎風百不宜。伏波飄柱分明在。千古同翁滅相同。

撫謎

彰德殿周古物

彰城城西北小司空村。近掘出銅花鼓牌一面。高二尺八寸。色綠。刻龍鳳。花紋中有一雷紋一圈。均有銅質花紋。及其他不下一百五十件。又掘出四鑿耳可穿繩之古玉兩面有刊花中有公醫」字樣。圓徑兩寸。又掘出銅錢及玉器等一百二十餘件。又自家墳村。發出銅刊花圈一個。銅五兩餘。兩八寸。上刻二龍戲珠。楷書銅器六七十件云。